ZUIN
INFORMAZIO AGENDA
LAUDIOKO UDALA
2020
07/2
INFO-AGENDA
AYUNTAMIENTO DE LLODIO
2020

Aurrekontu parte-hartzaileak 2021

Aurrekontu parte-hartzaileak diseinatzeko prozesua, uztailaren 6an hasiko dena, Laudioko herritarrei aukera ematen die udal aurrekontuaren zati bat jarduera eta ekimen berriak garatzeko nola erabili proposatzeko. Laudioko Udalak 250.000 euro gordeko ditu 2021erako aurrekontutik, eta herritarrengandik zuzenean datozen proiektuak gauzatzeko erabiliko da.

Laudion erroldatuta dagoen 16 urtetik gorako edozein pertsonak parte hartu ahal izango du 2021erako aurrekontu parte-hartzaileei ideiak ematen, baita ordenamendu juridikoaren arabera 16 urtetik gorako nortasun juridikoa duen eta udalerrian erroldatuta dagoen edozein elkarte, fundazio, sindikatu, enpresa-elkarte, elkargo profesional, zuzenbide publikoko korporazio edo bestelako erakundek ere.

Presupuestos participativos 2021

El proceso para diseñar los presupuestos participativos, iniciado el 6 de julio, permite a las y los vecinos de Laudio realizar sus propuestas sobre cómo utilizar parte del presupuesto municipal para el desarrollo de nuevas actividades e iniciativas. El Ayuntamiento va a reservar una cantidad de 250.000€ del presupuesto para el año 2021, que se destinará a la ejecución de proyectos que provienen directamente de la ciudadanía.

Cualquier persona que se encuentre empadronada en Laudio, mayor de 16 años, puede participar en la aportación de ideas a los presupuestos participativos de cara al año 2021, asimismo cualquier asociación, fundación, sindicato, asociación empresarial, colegio profesional, corporación de derecho público u otro tipo de entidad que tenga atribuida personalidad jurídica también mayor de 16 años y empadronada en el municipio.

UDALA / AYUNTAMIENTO

Aurrekontuen prozesuaren faseak
Lehen fasean, uztailaren 6tik abuztuaren 7ra bitartean, laudioarrek beren ideiak aurkeztu ahal izango dituzte, eta oinarrietan jasotzen diren baldintzak bete beharko dituzte. Proposamenak aurrez aurre aurkeztu ahal izango dira, Herritarrentzako Arreta Zerbitzuan (Udaletxeko beheko solairuan), edo www.laudio.eus udalaren webgunearen bidez, "Parte hartu" atalean. Horretarako, ideiak proposatzeko eredua aurkeztu beharko da (Hazen eta udalaren webgunean eskuragarri).

Bigarren fasean, abuztuaren 10etik 28ra bitartean, legezkoak eta bideragarriak diren proposamenak lehentasun-fasera igaroko dira, eta bertan aukeratuko dira gauzatu beharreko proiektuak.
Hirugarren eta azken fasean, lehenetsitako proposamenak 2021erako udal-aurrekontuaren proiektuan sartuko dira, Udalbatzak onar ditzan.

Fases del proceso de presupuestos
La primera fase, desde el 6 de julio hasta el 7 de agosto, las y los laudioarras podrán presentar sus ideas, que deberán cumplir con los requisitos que se recogen en las bases. Las propuestas podrán presentarse presencialmente, en el Servicio de Atención Ciudadana (SAC), ubicado en la planta baja del Ayuntamiento, o a través de la página web municipal www.laudio.eus en el apartado "Participa". Será necesario presentar el modelo de propuesta de ideas -disponible en el SAC y la web municipal.

En la segunda fase, del 10 al 28 de agosto, aquellas propuestas que sean legales y viables pasarán a la fase de priorización, donde se seleccionarán aquellos proyectos a ejecutar.
En la tercera y última fase, las propuestas priorizadas se incorporarán al Proyecto de Presupuesto municipal para 2021, para su aprobación por el Pleno.

ODOLA EMATEKO KANPAINA / UZTAILA
CAMPAÑA PARA DONACIÓN DE SANGRE / JULIO

ASTEAZKENA 15 MIÉRCOLES	**ARDANTZAZAR**	**OHATILAK** CAMILLAS	**16:30-20:00**
OSTEGUNA 16 JUEVES	**ALDAI PLAZA**	**BUS**	**9:45-13:00**
ASTELEHENA 20 LUNES	**UGARTE**	**BUS**	**16:45-20:00**
ASTEAZKENA 22 MIÉRCOLES	**ARDANTZAZAR**	**OHATILAK** CAMILLAS	**16:30-20:00**

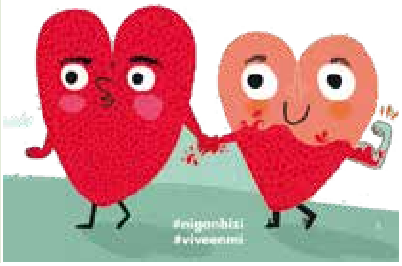

Bidali zure jaietako argazkia!
Udalak Laudioko jaietako irudi-banku bat sortu nahi du. Hori dela eta, daukazuenak bidaltzera gonbidatzen zaituztegu, www.laudio.eus udal webgunearen azalean agertzen den "Bidali zure argazkiak" sliderraren bidez.
Epea uztailaren 24ra arte egongo da zabalik.

¡Manda tu foto de fiestas!
Desde el ayuntamiento se quiere crear un banco de imágenes de fiestas de Llodio. Por ellosos invitamos a que mandéis las que tengáis a través del slider "Envía tus fotos" que aparece en la portada de la página web municipal www.laudio.eus.
El plazo permanecerá abierto hasta el 24 de julio.

Bitorikako harrobia egonkortzeko premiazko jarduketak

2015eko otsailean ezegonkortasun nabarmena gertatu zen harrobiaren ekialdeko muturrean, euriteen ondorioz. 2018ko otsailean, beste erorketa bat izan zuen, eta Arabako Foru Aldundiak eremu horretako arriskuen azterketa bat egin zuen. Bertan, ohartarazi zuen luiziaren ondoren harriak pilatzea arrisku garrantzitsuenetako bat dela, materialak berriro eroriz gero, errepidera irits daitekeelako.

Horregatik guztiagatik, premiazko jarduerak egiten hasi dira, 244.607 euroko inbertsioarekin, pertsonak, ondasunak eta zerbitzuak babesteko; izan ere, proiektu honen helburu nagusia segurtasuna handitzea da. Horretarako, goiko plataforma egokitzen ari dira, harri-lubetazko kabaloi bat egiten, proiektuan aurreikusitako drainatzea barne, eta ezpondaren gailurra ikuskatu eta saneatu, eskuz eta langile espezializatuen bidez.

Actuaciones urgentes para estabilizar la cantera de Bitorika

En febrero de 2015 se produjo una inestabilidad en el extremo oriental de la cantera, provocada por fuertes lluvias. En febrero de 2018, sufrió un nuevo derrumbe y la Diputación Foral de Araba realizó un análisis de los riesgos en el que se alertaba de que la acumulación de piedras tras el desprendimiento es uno de los riesgos más importantes ya que en el caso de nuevas caídas de materiales, podría alcanzar la carretera.

Por ello, se ha dado paso a actuaciones urgentes, con una inversión de 244.607 euros, en la cantera para la protección de personas, bienes y servicios, con el objetivo de aumentar la seguridad y evitar futuros desprendimientos. Se está acondicionando la plataforma superior, la formación de un caballón de escollera, incluido drenaje previsto en el proyecto, la inspección y saneo de la coronación del talud por medios manuales y personal especializado.

Hezkuntza, berdintasun eta gazteria jardueretarako diru-laguntzak 2019

Laudioko Udalak irabazi-asmorik gabeko elkarteei diru-laguntzak emateko deialdia onartu du, hezkuntzaren, berdintasunaren eta gazteriaren arloko jarduerak gara ditzaten 2019an; guztira, 14.350,00 euro. Eskabideak aurkezteko epea eta aurkeztu beharreko dokumentazioa udalaren webgunean (www.laudio.eus) kontsulta dezakete interesa duten pertsona eta elkarte guztiek. Eskabideak Herritarrentzako Arreta Zerbitzuan (haz) aurkeztu beharko dira. Informazio gehiago behar izanez gero, Hezkuntza, Berdintasun eta Gazteria Saileko 94 403 48 50 telefonora dei daiteke.

Subvenciones para actividades de educación, igualdad y juventud 2019

El Ayuntamiento de Llodio ha aprobado la convocatoria de subvenciones a asociaciones no lucrativas, para el desarrollo de actividades en materia de educación, igualdad y juventud, correspondientes al año 2019, con un importe total de 14.350,00 euros. El plazo de presentación de solicitudes y la documentación a presentar lo pueden consultar todas las personas y asociaciones interesadas en la web del ayuntamiento www.laudio.eus. Las solicitudes deberán presentarse en el Servicio de Atención Ciudadana (SAC). En caso de necesitar más información, se puede llamar al teléfono del Área de Educación, Igualdad y Juventud 94 403 48 50.

Kuéntame: bideo forum

Kuentame elkarteak bideo forum saio bat antolatu du “Luisa no está en casa” filmari buruz eztabaidatzeko. Uztailaren 27an, astelehena, goizeko 10:30etan izango da Erabilera Anitzeko Aretoan (Herriko Plaza).

Kuéntame: vídeo forum

La asociación Kuéntame ha programado una sesión de vídeo fórum con posterior debate sobre la película “Luisa no está en casa”. Se llevará a cabo lugar el 27 de julio, lunes, a las 10:30 de la mañana en la Sala Multiusos (Herriko Plaza).

2020 OHZ

Ondasun Higiezinen gaineko Zergaren (OHZ) 2020rako hobari-eskaerak aurkez daitezke, eta epea uztailaren 31n amaituko da. Ohiko etxebizitza bakoitzeko egingo da, familia-unitatearen diru-sarreren arabera; diru-sarrera horiek 21.000 eurotik beherakoak izan beharko dute. Udalak eskaerak Udaleko Herritarrentzako Arreta Zerbitzuan (haz) aurkez ditzatela eskatzen die herritarrei, dirulaguntza eman ahal izateko.

IBI 2020

Se pueden presentar las solicitudes de bonificación para el Impuesto sobre Bienes Inmuebles (IBI) 2020, cuyo plazo finaliza el próximo 31 de julio. Se efectuará por vivienda habitual en función de los ingresos de la unidad familiar, que deberán ser inferiores a 21.000 euros. El Ayuntamiento ruega que se presenten las solicitudes en el Servicio de Atención Ciudadana del Ayuntamiento (SAC) para poder proceder a la realización de su concesión.

LEP 2020

Laudioako Udalak Tokiko Gobernu Batzarrean onartu du oposizio publikoen deialdia, guztira 33 lanpostu izango direnak, toki-administrazioko hainbat arlotan. Era berean, lehen prozesuen oinarri espezifikoak lantzen ari dira, uda ondoren argitaratzeko; une horretatik aurrera, nahi duten pertsonek izena ematen hasi ahal izango dute.

Hasierako 33 lanpostu horiez gain, lanpostu berriak gehituko dira erretiroak gertatu ahala, eta, beraz, kopuruak gora egingo du datozen hilabeteetan.
Deialdiak **administrazio-profileko hamahiru lanpostu** biltzen ditu; Adikzioen eta Kontratazioen udal-zerbitzuetarako **bi lanpostu tekniko**, azken hori sortu berria; **lau zerbitzu-arduradun** (Ogasuna eta Ondarea; Hirigintza eta Ingurumena; Kultura, Kirol eta Jai Zerbitzua eta Toki Garapenerako Agentzia); **sei peoi espezialista; bi gizarte-langile; Udaltzaingoko agenteen bost plaza,** lehen eragileentzako barne-sustapeneko hiru, eta agenteentzako sarbide libreko bi. Halaber, **atezain, atezain edo harrera-leku** bat eskaintzen da.

OPE 2020

El Ayuntamientoha aprobado en Junta de Gobierno Local la convocatoria de unas oposiciones públicas que asciende hasta un total de 33 puestos de trabajo en diversas áreas en la administración local. Asimismo, se está trabajando ya en las bases específicas de los primeros procesos para publicarlas después de verano, momento a partir del cual aquellas personas que lo deseen podrán comenzar a inscribirse.

Además de estos 33 puestos iniciales, se irán añadiendo nuevas plazas a medida que se produzcan jubilaciones, por lo que el número crecerá en los próximos meses.
La convocatoria incluye **trece puestos de perfil administrativo; dos plazas técnicas** para los servicios municipales de Adicciones y Contrataciones, este último de nueva creación; **cuatro responsables de servicio** (Hacienda y Patrimonio; Urbanismo y Medio Ambiente; Servicio de Cultura, Deporte y Fiestas y Agencia de Desarrollo Local); **seis peones especialistas; dos trabajadores o trabajadoras sociales; cinco plazas de agente de Policía Local**, tres de promoción interna para Agentes Primeros, y dos de acceso libre para Agente. Asimismo, se ofrece **una plaza de conserje**, portería o recepción.

KZgunea:
zuzeneko hitzaldiak

Uztailean zehar Youtube KZgunea TIC kanalaren bidez zuzeneko hitzaldi berriak egingo dira, goizez eta arratsaldez. Parte hartzeko Interneterako konexioa baino ez da behar, YouTubeko ekitaldirako sarrera librea baita (ez da beharrezkoa aldez aurretik izena ematea).

PLANGINTZA:

- **Uztailak 14,** 11:00-12:00: Zure diru-zorroa Smartphonean / Euskaraz
- **Uztailak 16,** 18:00-19:00: Zure ordenagailua biruz eta bestelako mehatxuetatik babestu / Gaztelaniaz
- **Uztailak 21,** 18:00-19:00: Ezagutu Streaming plataformak / Euskaraz
- **Uztailak 23,** 11:00-12:00: Android sekreturik gabe / Gaztelaniaz
- **Uztailak 28,** 11:00-12:00: Azken gailu teknologikoak ezagutu / Euskaraz
- **Uztailak 30,** 18:00-19:00: Murgildu errealitate birtual eta areagotuan / Gaztelaniaz

Zuzeneko hitzaldien zerbitzuari buruzko informazio guztia eskuragarri duzue https://www.kzgunea.eus/eu/kzguneko-zuzeneko-hitzaldiak

KZgunea:
charlas en directo

Se prevén realizar nuevas charlas en directo a través del canal de YouTube KZguneaTIC, tanto de mañana como de tarde, durante julio. Para participar solo se necesita conexión a Internet, ya que la entrada al evento de YouTube será libre (no es necesaria la inscripción previa a la misma).

PLANIFICACIÓN:

- **14 de julio**, 11:00-12:00: Tu cartera en tu smartphone / Euskera
- **16 de julio**, 18:00-19:00: Protege tu ordenador de virus y otras amenazas / Castellano
- **21 de julio**, 18:00-19:00: Conoce las plataformas de streaming / Euskera
- **23 de julio**, 11:00-12:00: Android sin secretos / Castellano
- **28 de julio**, 11:00-12:00: Conoce los últimos dispositivos tecnológicos / Euskera
- **30 de julio**, 18:00-19:00: Sumérgete en la realidad virtual y aumentada / Castellano

Toda la información sobre el servicio de charlas a distancia en directo de KZgunea la tenéis en https://www.kzgunea.eus/es/charlas-en-directo-kzgunea

Udal liburutegia: uda-ordutegia

Lamuzako udal liburutegi publikoa udako ordutegiarekin hasi da, 09:00etatik 14:00etara, astelehenetik ostiralera. Udal liburutegiak eskaintzen dituen zerbitzuak erabili ahal izateko, beharrezkoa izango da COVID-19ari aurre egiteko ezarritako neurriak eta gomendioak errespetatzea.
Liburutegian irakurtzeko edota ikasteko baimena ematen da, baina edukiera mugatu egiten da; 31 pertsona baino ezingo dira egon barruan. Gainera, prentsarako eta aldizkarietarako prestatutako gunea, ordenagailu-zerbitzua barne, itxita egongo da prebentzioz, beste abisu bat eman arte.

Liburutegira sartzean, nahitaezkoa izango da pertsona bakoitza banan-banan sartzea. 14 urtetik beherakoak pertsona heldu batekin sartuko dira instalazioetara. Era berean, nahitaezkoa da erabiltzaileen eta liburutegiko langileen arteko segurtasun-distantzia errespetatzea. Maskarak ere erabili beharko dira, eta liburutegiko sarreran dauden gela hidroalkoholikoekin eskuak garbitu beharko dira.
Liburutegian itzultzen diren liburu guztiak, mostradoretik gertu dagoen mahaian utzi beharko dira.

Biblioteca municipal: horario verano

La biblioteca pública municipal de Lamuza ya tiene horario de verano que abarca desde las 9.00 y hasta las 14.00 horas de lunes a viernes. Para poder hacer uso de los servicios que ofrece la biblioteca municipal, será necesario respetar las medidas y recomendaciones fijadas para prevenir posibles contagios por la COVID-19.
Se autoriza la lectura y/o estudio en la biblioteca, aunque se limita el aforo; sólo podrán permanecer en el recinto 31 personas. Además, la zona habilitada para la prensa y las revistas, incluido el servicio de ordenadores, permanecerá cerrado de manera preventiva hasta nuevo aviso.

Al acceder a la biblioteca será obligatorio que cada persona entre de una en una. Las y los menores de 14 años accederán a las instalaciones siempre acompañados de una persona adulta. Es obligatorio respetar la distancia de seguridad entre las y los usuarios y con personal de la biblioteca, llevar las mascarillas, y la limpieza de manos con los geles hidroalcohólicos que se encuentran en la entrada de la biblioteca.
Todos los libros que se devuelvan en la biblioteca, se deberán depositar en la mesa que está ubicada cerca del mostrador.

Laudioko baserriak

Haran honetako bizilagun ezagunak, Jose Mari Castillok, Laudioko Udalari laga dio bere azken lan handia, non gure herriko baserri guztien irudiak bi bideotan biltzen dituen. Oso ibilbide interesgarria eta dibulgatzailea pertsona askorentzat ezezaguna den eta hemendik aurrera hurbilago sentituko dugun gure herriaren leku batzuetan zehar. Interesa duten guztiek www.laudio.eus udal webguneko Herritarrak, Multimedia atalean aurki ditzakete bideoak. Egileak jakinarazi digu bideoen kopia bat nahi duenak EuskoPCra hurbildu eta material guztia duen pendrivea erosi behar duela, kostu gehigarririk gabe.

Caseríos de Laudio

El conocido vecino de este valle, Jose Mari Castillo, ha cedido al Ayuntamiento de Llodio su último y gran trabajo, en el que recopila en dos videos imágenes de todos los caseríos de nuestro municipio. Un recorrido muy interesante y divulgativo por una parte de nuestro pueblo desconocido para muchas personas y que a partir de ahora vamos a sentir más cercano. Todas las personas interesadas pueden encontrar los videos en el apartado Ciudadanía, Multimedia, de la página web municipal www.laudio.eus. El autor nos ha comunicado que aquel que desee una copia de los videos tan sólo tiene que ir a EuskoPC para comprar el pendrive, sin coste añadido, que contiene los mismos.

Teniseko kantxa estalia Gardeako udal kiroldegian

Gardeako Udal Kiroldegian dagoen frontoiaren barruan tenis kantxa estali bat sortzeko obrak uda honetatik aurrera hasiko dira, eta 87.085,13 euroko inbertsioa egingo da. Horri esker, urte osoan zehar egin ahal izango da kirol hau.

Instalazioak hobetzea
Dagoen zoladura egokitzea proposatu da errazteko erabilera bai tenisa egiteko, Kirol Kontseilu Gorenak eskatutako baldintzetan, bai pilota egiteko.

Horrez gain, harmailen babes-sareak eta teilatuan fokuak babesten dituzten sareak zer baldintzatan dauden ikusita, horiek ordeztea aurreikusi da, baita argi-ekipoak aldatzea ere, kirol-jarduera bakoitzerako argiztapen eraginkorra eta bereizia emateko.

Cancha cubierta de tenis en el polideportivo municipal de Gardea

Las obras para la creación de una cancha cubierta de tenis dentro del frontón del Polideportivo Municipal de Gardea comenzarán a partir de este verano, con una inversión de 87.085,13€, lo que permitirá la práctica de este deporte todo el año.

Mejoras de las instalaciones
Se ha propuesto el acondicionamiento del pavimento existente para facilitar la práctica del tenis, en las condiciones exigidas por el Consejo Superior de Deportes, como la de la pelota.

Además, vistas las condiciones actuales de las redes de protección del graderío y las que protegen los focos en el techado, se prevé su sustitución, así como cambiar los equipos de luz y proporcionar una iluminación eficiente para cada práctica deportiva.

OBRAK ETA ZERBITZUAK / OBRAS Y SERVICIOS

Laudioko dozena bat kale hobetzeko eta egokitzeko lanak

300.000 euro inguruko aurrekontua duten lanak udatik aurrera hasiko dira, eta 12 hilabete inguruko iraupena izango dute.

Esku hartzeak kale ezberdinetan

Proiektu orokorraren barruan Isasi Bidea kalea sartzen da, 2. zenbakiko eskuinetik 18. zenbakiraino. Bestalde, Ellakuri kalea asfaltatzea aurreikusi da, 2. zenbakitik 34. zenbakiraino. La Granja-Lamuza kiroldegira sartzeko bidea ere agertzen da, La Milagrosa ikastetxera doan oinezkoentzako pasabidetik, kirolgunearen aurreko aparkalekuaren hasieraraino.

Udalerriaren erdialdean, eskuhartze ikusgarrienetako bat Zumalakarregiko bidegorriari dagokiona izango da, autobusaren markesinatik (34. zenbakian dago, Aldaiko aparkalekuaren ondoan) eta Araba kalearekiko bidegurutzetik.

Gardea auzoan, esku-hartzea Etxeru kalean egingo da, Kaltzaganeta 2ko atzealdetik Etxeru kaleko 1. zenbakian dagoen eraikineraino, Solozarreko sarreraren aurreko bidegurutzeaz gain. Tellerian bi gune konponduko dira: 5 metroko adabaki txiki bat poligonoaren sarreran eta etxebizitzetara sartzeko azken zatia. Baita Santa Kruz poligonorako sarreran ere, hondoratzeak konpontzeko.

Larrazabal Bidean konponduko dira Alababalgo bihurgunearen atzeko igoera eta Gaztainitzako sarbidea.

Auzotarren eskaerei erantzutea

Aipatutako udalerriko zatiez gain, eta auzotarren eskaerei erantzuteko, konpondu beharreko tamaina txikiagoko beste zati batzuk ere sartuko dira. Horietako bat Jose Matia eta Maestro Elorza arteko oinezkoen pasabidea da eta beste bat Gardeagotxiri dagokio, non Launtxurako zatia hobetzea proposatzen den.

Latiorro ikastetxearen inguruan, Asudio kalea asfaltatuko da. Era berean, Larrazabal igoerako bihurgunean errail-sistema bat jartzeko obra bat egitea aurreikusi da, oinarririk ez dagoelako gertatu den desplazamendua kontrolatzeko.

Mejora y acondicionamiento de una docena de calles en Laudio

Las obras cuentan con un presupuesto de alrededor de 300.000€, se iniciarán a partir del verano y durarán 12 meses aproximadamente.

Ejecuciones por calles

En el proyecto general se incluye la calle Isasi Bidea en su tramo de subida desde la esquina del número 2 derecha, hasta el número 18 izquierda. Por otra parte, se ha previsto el asfaltado de la calle Ellakuri, desde el número 2 hasta el número 34. Así como el vial de acceso al polideportivo La Granja-Lamuza, desde el paso de peatones de acceso al Colegio La Milagrosa hasta el comienzo del aparcamiento frente al complejo deportivo.

En la zona centro del municipio, una de las ejecuciones más visibles será en el bidegorri de Zumalakarregi, desde la marquesina del autobús, ubicada en el número 34 junto al aparcamiento de Aldai, y el cruce con la calle Araba.

En el barrio de Gardea, la intervención se va a realizar en la calle Etxeru, desde la trasera de Kaltzaganeta 2 hasta el edificio situado en Etxeru 1, además del cruce frente a la entrada de Solozar. En Tellería se arreglarán un pequeño parche de 5 metros a la entrada del polígono y el tramo final de acceso a las viviendas. Asimismo, en la entrada al Polígono de Santa Cruz se van a reparar los hundimientos.

En Larrazabal Bidea se repararán la subida tras la curva de Goirizabal y el acceso a Gaztainitza.

Respuesta a demandas vecinales

Además de los tramos del municipio mencionados, y como respuesta a demandas vecinales, se van a incorporar tramos menores como el paso de peatones entre José Matía y Maestro Elorza y el que corresponde a Gardeagotxi donde se propone una mejora del tramo hacia Launtxu.

En las inmediaciones del colegio Latiorro se pretende asfaltar la calle Asudio. Asimismo, está previsto colocar un sistema de raíles en la curva de subida Larrazabal con el fin de controlar el desplazamiento que se ha producido por falta de base.

kultUDA 2020

> UZTAILAK 17
21.00etan **Udako zinema** institutuko jolastokian
Filma: "Ahora me ves"

> UZTAILAK 18
20.00etan Laudioko kaleetan zehar
Historias de un Baûl antzezlan ibiltaria Trotamundos konpainiak eskainia

>UZTAILAK 19
13:00etatik aurrera Herriko Kaleetan zehar Santa Luzia abesbatzak eskainiko emanaldia.

>UZTAILAK 24
17:00etan Aretako pilotalekuan Arabako Herriarteko pala partiduak Herriaren Pelotazale Elkarteak antolatuta.
21:00etan Udako zinema institutuko jolastokian.
Filma: "Vendedor de Sueños"

>UZTAILAK 25
12:00etan Aretako Kaleetatik kalejira Aretako txistularien taldearen eskutik.
17:30etan Aretako plaza berrian Ipuin kontalaria Kokoriko Faktoriaren eskutik.
19:00etan Aretako Probalekuan Herri Kirolak Arrizkuzubi taldeak antolatuta. "Arabako Gizonezkoen lokotxak eta emakumezkoen lokotxak eta atxurra txapelketa"
20:30etan Aretako plaza berrian Musika Emanaldia Aiarako Trikitilariak taldearen eskutik.

>UZTAILAK 26
10:00etan Mugarrietara ikustaldia.
10:00etan Alpitxu mendira X. igoera.
12:00etan Aretako elizan Santa Ana Ohorezko Meza.
20:00etan Kontzertua Alberto Azero plazan San Roke Musika Elkartearen eskutik.

>UZTAILAK 31
17:30etan Lamuzako Frontoian Arabako Herriarteko Txapelketaren Finala Herriaren Pelotazale Elkarteak antolatuta.
18:30etan Institutuko jolastokian Udako Zinema.
Filma: "Lur eta Amets".

>ABUZTUAK 1
12:00etan Kalejira Ugarteko kaleetan zehar Lankaietako Lagunak txistulari taldearen eskutik.
13:00etan Ugarteko San Ignazio elizan Meza eta Bi Hotsak abesbatzaren kontzertua.
17:30etan Ugarteko plazan haurrentzako ekitaldia Oliver Magoarekin.
18:00etan Done Erroke Probalekuan Idi proba emanaldia Lauzaldi taldeak antolatuta.
19:00etan Ugarteko plazan dantza ikustaldia Itxarkundia taldearen eskutik.

>ABUZTUAK 2
10:00etan Ermualdera igoera Lankaietako Lagunak txistulariekin.

>ABUZTUAK 7
21:00etan Udako zinema **institutuko jolastokian. Filma:** "Joker".

>ABUZTUAK 8
19:00etan "Yes, we art" antzerkia Aldai Plazan "Gag Street Boys" Konpainiaren eskutik.

KultUDA 2020

> 17 JULIO
21.00 horas **Cine de Verano** en el Patio del Instituto
Película: "Ahora me ves"

> 18 JULIO
20.00 horas por las calles de Laudio
Teatro Itinerante "Historias de un Baúl" con la compañía Trotamundos

> 19 JULIO
Desde las 13:00 horas por las distintas calles del municipio **Recital musical** a cargo de la Coral Santa Lucía.

> 24 JULIO
17:00 horas en el frontón de Areta **partidos de pala Torneo Interpueblos de Álava** a cargo de Herriaren Pelotazale Elkartea.
21:00 horas en el patio del Instituto **Cine de Verano**.
Película:"Vendedor de sueños".

> 25 JULIO
12:00 horas por las calles de Areta **pasacalles** a cargo del grupo de txistularis de Areta.
17:30 horas en la plaza nueva de Areta **cuenta-cuentos** con el grupo Kokoriko Faktoria.
19:00 horas en el Carrejo de Areta **deporte rural** a cargo del grupo Arrizkuzubi. "Campeonato de Alava de Lokotxak masculino y femenino y Atxurra".
20:30 horas en la plaza nueva de Areta **actuación musical** con el grupo Aiarako Trikitilari Elkartea.

> 26 JULIO
10:00 horas **Visita a los Mojones**.
10:00 horas **X. subida al Alpitxu.**
12:00 horas en la iglesia de Areta **Misa en honor a Santa Ana**.
20:00 horas en la Plaza Alberto Acero **concierto** a cargo de la Agrupación Musical San Roque.

> 31 JULIO
17:30 horas en el frontón de Lamuza **final del torneo Interpueblos de Álava** a cargo de Herriaren Pelotazale Elkartea.
18:30 horas en el patio del Instituto Cine de Verano.
Película: "Lur eta Amets".

> 1 AGOSTO
12:00 horas por las calles de Ugarte **pasacalles** a cargo del grupo de txistularis Lankaietako Lagunak.
13:00 horas en la iglesia de San Ignacio de Ugarte Misa y **concierto de la coral Bi Hotsak.**
17:30 en la plaza de Ugarte **actuación infantil con** el mago Oliver.
18:00 horas en el carrejo de San Roque **arrastre de bueyes** a cargo del grupo Lauzaldi.
19:00 horas en la plaza de Ugarte **exhibición de danzas** a cargo del grupo Itxarkundia.

> 2 AGOSTO
10:00 horas **subida a Santa Lucía** a cargo del grupo de txistularis Lankaietako Lagunak.

> 7 AGOSTO
21:00 horas en el patio del Instituto Cine de Verano. Película: "Joker".

> 8 AGOSTO
19:00 horas en la plaza Aldai representación de la obra teatral "Yes, we art" con la compañía Gag Street Boys.